

Aviso de

# CONTRATAÇÃO DIRETA

019/2024

**Fundação Estatal de Saúde de Niterói (FeSaúde)  
(927827)**

## OBJETO

Aquisição de utensílios em geral, para atender as inaugurações dos Módulos Médico de Família previstos para o exercício de 2024 e que estão sob a gestão da Fundação Estatal de Saúde de Niterói (FeSaúde).

## VALOR TOTAL DA CONTRATAÇÃO

R\$ 19.540,59 (dezenove mil e quinhentos e quarenta reais e cinquenta e nove centavos)

## DATA DA SESSÃO

De 03/05/2024

## HORÁRIO DA FASE DE LANCES

Das 09h até 17h (horário de Brasília)

## PREFERÊNCIA ME/EPP/EQUIPARADAS

NÃO



Baixe o APP Compras.gov.br  
e apresente sua proposta!

## Sumário

1. OBJETO DA CONTRATAÇÃO DIRETA.....	3
2. PARTICIPAÇÃO NA DISPENSA ELETRÔNICA.....	4
3. INGRESSO NA DISPENSA ELETRÔNICA E CADASTRAMENTO DA PROPOSTA INICIAL.....	5
4. FASE DE LANCES .....	7
5. JULGAMENTO DAS PROPOSTAS DE PREÇO .....	8
6. HABILITAÇÃO.....	10
7. CONTRATAÇÃO.....	12
8. INFRAÇÕES E SANÇÕES ADMINISTRATIVAS.....	13
9. DAS DISPOSIÇÕES GERAIS .....	15

**FUNDAÇÃO ESTATAL DE SAÚDE DE NITERÓI**  
**UASG: 927827**

**AVISO DE CONTRATAÇÃO DIRETA Nº 019/2024**  
**(Processo Administrativo n.º 9900035387/2024)**

Torna-se público que a **FUNDAÇÃO ESTATAL DE SAÚDE DE NITERÓI (FESAÚDE)**, fundação de direito privado, instituída pela Lei n.º 3.133, de 13.04.15, inscrita no CNPJ sob o n.º 34.906.284/0001-00, com sede na Rua Santa Clara, n.º 102, Ponta d'Areia, Niterói/RJ, CEP: 24040-050, por meio da **Diretoria de Administração e Finanças (DAF)**, realizará Dispensa Eletrônica, com critério de julgamento **MENOR PREÇO UNITÁRIO**, na hipótese do [art. 75](#), inciso II, nos termos da [Lei n.º 14.133, de 1º de abril de 2021](#), da [Instrução Normativa Seges/ME nº 67, de 2021](#), Decreto Municipal n.º 14.730/2023 e demais normas aplicáveis.

**Data da sessão:** 03/05/2024

**Horário da Fase de Lances:** 09h até 17h (horário de Brasília)

**Local:** Portal de Compras do Governo Federal

**Link:** <https://www.gov.br/compras/pt-br>

**Critério de Julgamento:** Menor Preço Unitário.

## **1. OBJETO DA CONTRATAÇÃO DIRETA**

- 1.1. O objeto da presente dispensa é a escolha da proposta mais vantajosa para a contratação, por dispensa de licitação, de **aquisição de utensílios em geral, para atender as inaugurações dos Módulos Médico de Família previstos para o exercício de 2024 e que estão sob a gestão da Fundação Estatal de Saúde de Niterói (FeSaúde)**, conforme condições, quantidades e exigências estabelecidas neste Aviso de Contratação Direta e seus anexos.
- 1.2. A contratação ocorrerá conforme a descrição detalhada de cada item no Termo de Referência (Anexo II).
- 1.3. O critério de julgamento adotado será o *menor preço unitário*, observadas as exigências contidas neste Aviso de Contratação Direta e seus Anexos quanto às especificações do objeto.

## 2. PARTICIPAÇÃO NA DISPENSA ELETRÔNICA.

2.1. A participação na presente dispensa eletrônica ocorrerá por meio do Sistema de Dispensa Eletrônica, ferramenta informatizada integrante do Sistema de Compras do Governo Federal – Compras.gov.br, disponível no Portal de Compras do Governo Federal, no endereço eletrônico [www.gov.br/compras](http://www.gov.br/compras).

2.1.1.O procedimento será divulgado no Compras.gov.br e no [Portal Nacional de Contratações Públicas - PNCP](#), e encaminhado automaticamente aos fornecedores registrados no Sistema de Registro Cadastral Unificado - SICAF, por mensagem eletrônica, na correspondente linha de fornecimento que pretende atender.

2.1.2.O Compras.gov.br poderá ser acessado pela web ou pelo [aplicativo Compras.gov.br](#).

2.1.3.O fornecedor é o responsável por qualquer transação efetuada diretamente ou por seu representante no Sistema de Dispensa Eletrônica, não cabendo ao provedor do Sistema ou ao órgão entidade promotor do procedimento a responsabilidade por eventuais danos decorrentes de uso indevido da senha, ainda que por terceiros não autorizados.

2.2. Não poderão participar desta dispensa de licitação os fornecedores:

2.2.1.que não atendam às condições deste Aviso de Contratação Direta e seu(s) anexo(s);

2.2.2.estrangeiros que não tenham representação legal no Brasil com poderes expressos para receber citação e responder administrativa ou judicialmente;

2.2.3.que se enquadrem nas seguintes vedações:

- a) autor do anteprojeto, do projeto básico ou do projeto executivo, pessoa física ou jurídica, quando a contratação versar sobre obra, serviços ou fornecimento de bens a ele relacionados;
- b) empresa, isoladamente ou em consórcio, responsável pela elaboração do projeto básico ou do projeto executivo, ou empresa da qual o autor do projeto seja dirigente, gerente, controlador, acionista ou detentor de mais de 5% (cinco por cento) do capital com direito a voto, responsável técnico ou subcontratado, quando a contratação versar sobre obra, serviços ou fornecimento de bens a ela necessários;
- c) pessoa física ou jurídica que se encontre, ao tempo da contratação, impossibilitada de contratar em decorrência de sanção que lhe foi imposta;
- d) aquele que mantenha vínculo de natureza técnica, comercial, econômica, financeira, trabalhista ou civil com dirigente do órgão ou entidade contratante ou com agente público que desempenhe função na licitação ou

atue na fiscalização ou na gestão do contrato, ou que deles seja cônjuge, companheiro ou parente em linha reta, colateral ou por afinidade, até o terceiro grau;

- e) empresas controladoras, controladas ou coligadas, nos termos da [Lei nº 6.404, de 15 de dezembro de 1976](#), concorrendo entre si;
- f) pessoa física ou jurídica que, nos 5 (cinco) anos anteriores à divulgação do aviso, tenha sido condenada judicialmente, com trânsito em julgado, por exploração de trabalho infantil, por submissão de trabalhadores a condições análogas às de escravo ou por contratação de adolescentes nos casos vedados pela legislação trabalhista.

2.2.3.1. Equiparam-se aos autores do projeto as empresas integrantes do mesmo grupo econômico;

2.2.3.2. O disposto na alínea “c” aplica-se também ao fornecedor que atue em substituição a outra pessoa, física ou jurídica, com o intuito de burlar a efetividade da sanção a ela aplicada, inclusive a sua controladora, controlada ou coligada, desde que devidamente comprovado o ilícito ou a utilização fraudulenta da personalidade jurídica do fornecedor;

2.2.4. organizações da Sociedade Civil de Interesse Público - OSCIP, atuando nessa condição (Acórdão nº 746/2014-TCU-Plenário); e

2.3. Será permitida a participação de cooperativas, desde que apresentem demonstrativo de atuação em regime cooperado, com repartição de receitas e despesas entre os cooperados e atendam ao [art. 16 da Lei nº 14.133, de 2021](#).

2.3.1. Em sendo permitida a participação de cooperativas, serão estendidas a elas os benefícios previstos para as microempresas e empresas de pequeno porte quando elas atenderem ao disposto [no art. 34 da Lei n.º 11.488, de 15 de junho de 2007](#).

2.4. Não poderá participar, direta ou indiretamente, da dispensa eletrônica ou da execução do contrato agente público do órgão ou entidade contratante, devendo ser observadas as situações que possam configurar conflito de interesses no exercício ou após o exercício do cargo ou emprego, nos termos da legislação que disciplina a matéria, conforme [§ 1º do art. 9º da Lei n.º 14.133, de 2021](#).

### **3. INGRESSO NA DISPENSA ELETRÔNICA E CADASTRAMENTO DA PROPOSTA INICIAL**

3.1. O ingresso do fornecedor na disputa da dispensa eletrônica ocorrerá com o cadastramento de sua proposta inicial, na forma deste item.

3.2. O fornecedor interessado, após a divulgação do Aviso de Contratação Direta, encaminhará, exclusivamente por meio do Sistema de Dispensa Eletrônica, a proposta com

a descrição do objeto ofertado, a marca do produto, quando for o caso, e o preço ou o desconto, até a data e o horário estabelecidos para abertura do procedimento.

3.3. Todas as especificações do objeto contidas na proposta, em especial o preço ou o desconto ofertados, vinculam a Contratada.

3.4. Nos valores propostos estarão inclusos todos os custos operacionais, encargos previdenciários, trabalhistas, tributários, comerciais e quaisquer outros que incidam direta ou indiretamente na execução do objeto;

3.4.1. A proposta deverá conter declaração de que compreende a integralidade dos custos para atendimento dos direitos trabalhistas assegurados na Constituição Federal, nas leis trabalhistas, nas normas infralegais, nas convenções coletivas de trabalho e nos termos de ajustamento de conduta vigentes na data de entrega das propostas.

3.4.2. Os preços ofertados, tanto na proposta inicial, quanto na etapa de lances, serão de exclusiva responsabilidade do fornecedor, não lhe assistindo o direito de pleitear qualquer alteração, sob alegação de erro, omissão ou qualquer outro pretexto.

3.5. Se o regime tributário da empresa implicar o recolhimento de tributos em percentuais variáveis, a cotação adequada será aquela correspondente à média dos efetivos recolhimentos da empresa nos últimos doze meses.

3.6. Independentemente do percentual do tributo que constar da planilha, no pagamento serão retidos na fonte os percentuais estabelecidos pela legislação vigente.

3.7. A apresentação das propostas implica obrigatoriedade do cumprimento das disposições nelas contidas, em conformidade com o que dispõe o Termo de Referência, assumindo o proponente o compromisso de executar os serviços nos seus termos, bem como de fornecer os materiais, equipamentos, ferramentas e utensílios necessários, em quantidades e qualidades adequadas à perfeita execução contratual, promovendo, quando requerido, sua substituição.

3.8. No cadastramento da proposta inicial, o fornecedor deverá, também, assinalar Termo de Aceitação, em campo próprio do sistema eletrônico, relativo às seguintes declarações:

3.8.1. que inexistem fatos impeditivos para sua habilitação no certame, ciente da obrigatoriedade de declarar ocorrências posteriores;

3.8.2. que está ciente e concorda com as condições contidas no Aviso de Contratação Direta e seus anexos;

3.8.3. que se responsabiliza pelas transações que forem efetuadas no sistema, assumindo-as como firmes e verdadeiras;

- 3.8.4. que cumpra as exigências de reserva de cargos para pessoa com deficiência e para reabilitado da Previdência Social, de que trata [o art. 93 da Lei nº 8.213/91](#).
- 3.8.5. que não emprega menor de 18 anos em trabalho noturno, perigoso ou insalubre e não emprega menor de 16 anos, salvo menor, a partir de 14 anos, na condição de aprendiz, nos termos do [artigo 7º, XXXIII, da Constituição](#);
- 3.9. O licitante organizado em cooperativa deverá declarar, ainda, em campo próprio do sistema eletrônico, que cumpre os requisitos estabelecidos no [artigo 16 da Lei nº 14.133, de 2021](#).
- 3.10. O fornecedor enquadrado como microempresa, empresa de pequeno porte ou sociedade cooperativa deverá declarar, ainda, em campo próprio do sistema eletrônico, que cumpre os requisitos estabelecidos no [artigo 3º da Lei Complementar nº 123, de 2006](#), estando apto a usufruir do tratamento favorecido estabelecido em seus arts. 42 a 49, observado o disposto nos [§§ 1º ao 3º do art. 4º, da Lei n.º 14.133, de 2021](#).
- 3.11. Desde que disponibilizada a funcionalidade no sistema, fica facultado ao fornecedor, ao cadastrar sua proposta inicial, a parametrização de valor final mínimo, com o registro do seu lance final aceitável (menor preço).
- 3.11.1. Feita essa opção os lances serão enviados automaticamente pelo sistema, respeitados os limites cadastrados pelo fornecedor e o intervalo mínimo entre lances previsto neste aviso.
- 3.11.1.1. Sem prejuízo do disposto acima, os lances poderão ser enviados manualmente, na forma da seção respectiva deste Aviso de Contratação Direta;
- 3.11.2. O valor final mínimo poderá ser alterado pelo fornecedor durante a fase de disputa, desde que não assuma valor superior a lance já registrado por ele no sistema.
- 3.11.3. O valor mínimo parametrizado possui caráter sigiloso aos demais participantes do certame e para o órgão ou entidade contratante. Apenas os lances efetivamente enviados poderão ser conhecidos dos fornecedores na forma da seção seguinte deste Aviso.

#### 4. FASE DE LANCES

- 4.1. A partir da data e horário estabelecidos neste Aviso de Contratação Direta, a sessão pública será automaticamente aberta pelo sistema para o envio de lances públicos e sucessivos, exclusivamente por meio do sistema eletrônico, sendo encerrado no horário de finalização de lances também já previsto neste aviso.

- 4.2. Iniciada a etapa competitiva, os fornecedores deverão encaminhar lances exclusivamente por meio de sistema eletrônico, sendo imediatamente informados do seu recebimento e do valor consignado no registro.
  - 4.2.1.O lance deverá ser ofertado pelo valor unitário do item.
- 4.3. O fornecedor somente poderá oferecer valor inferior ou maior percentual de desconto em relação ao último lance por ele ofertado e registrado pelo sistema.
  - 4.3.1.O fornecedor poderá oferecer lances sucessivos iguais ou superiores ao lance que esteja vencendo o certame, desde que inferiores ao menor por ele ofertado e registrado pelo sistema, sendo tais lances definidos como “lances intermediários” para os fins deste Aviso de Contratação Direta.
  - 4.3.2.O intervalo mínimo de diferença de valores ou percentuais entre os lances, que incidirá tanto em relação aos lances intermediários quanto em relação ao que cobrir a melhor oferta é de **R\$ 00,01 (um centavo)**.
- 4.4. Havendo lances iguais ao menor já ofertado, prevalecerá aquele que for recebido e registrado primeiro no sistema.
- 4.5. Caso o fornecedor não apresente lances, concorrerá com o valor de sua proposta.
- 4.6. Durante o procedimento, os fornecedores serão informados, em tempo real, do valor do menor lance ou do maior desconto registrado, vedada a identificação do fornecedor.
- 4.7. Imediatamente após o término do prazo estabelecido para a fase de lances, haverá o seu encerramento, com o ordenamento e divulgação dos lances, pelo sistema, em ordem crescente de classificação.
  - 4.7.1.O encerramento da fase de lances ocorrerá de forma automática pontualmente no horário indicado, sem qualquer possibilidade de prorrogação e não havendo tempo aleatório ou mecanismo similar.

## 5. JULGAMENTO DAS PROPOSTAS DE PREÇO

- 5.1. Encerrada a fase de lances, será verificada a conformidade da proposta classificada em primeiro lugar quanto à adequação do objeto e à compatibilidade do preço em relação ao estipulado para a contratação.
- 5.2. No caso de o preço da proposta do primeiro colocado estar acima do preço máximo definido para a contratação, poderá haver a negociação de condições mais vantajosas.
  - 5.2.1.Neste caso, será encaminhada contraproposta ao fornecedor que tenha apresentado o melhor preço, para que seja obtida a melhor proposta com preço compatível ao estipulado pela Administração.
  - 5.2.2.A negociação poderá ser feita com os demais fornecedores classificados, exclusivamente por meio do sistema, respeitada a ordem de classificação, quando o primeiro colocado, mesmo após a negociação, for desclassificado em razão de sua proposta permanecer acima do preço máximo definido para a contratação.



- 5.3. Em qualquer caso, concluída a negociação, se houver, o resultado será registrado na ata do procedimento da dispensa eletrônica, devendo esta ser anexada aos autos do processo de contratação.
- 5.4. Constatada a compatibilidade entre o valor da proposta e o estipulado para a contratação, será solicitada ao fornecedor a adequação da proposta ao valor negociado, acompanhada de documentos complementares, se necessários.
  - 5.4.1. Todas as propostas deverão ser acompanhadas pelo catálogo do produto.
- 5.5. O prazo de validade da proposta não será inferior a **60 (sessenta) dias**, a contar da data de sua apresentação.
- 5.6. Será desclassificada a proposta vencedora que:
  - 5.6.1. conter vícios insanáveis;
  - 5.6.2. não obedecer às especificações técnicas pormenorizadas neste aviso ou em seus anexos;
  - 5.6.3. apresentar preços inexequíveis;
  - 5.6.4. não tiver sua exequibilidade demonstrada, quando exigido pela Administração;
  - 5.6.5. apresentar desconformidade com quaisquer outras exigências deste aviso ou seus anexos, desde que insanável.
- 5.7. Quando o fornecedor não conseguir comprovar que possui ou possuirá recursos suficientes para executar a contento o objeto, será considerada inexequível a proposta de preços ou menor lance que:
  - 5.7.1. for insuficiente para a cobertura dos custos da contratação, apresente preços global ou unitários simbólicos, irrisórios ou de valor zero, incompatíveis com os preços dos insumos e salários de mercado, acrescidos dos respectivos encargos, ainda que o ato convocatório da dispensa não tenha estabelecido limites mínimos, exceto quando se referirem a materiais e instalações de propriedade do próprio fornecedor, para os quais ele renuncie a parcela ou à totalidade da remuneração.
  - 5.7.2. apresentar um ou mais valores da planilha de custo que sejam inferiores àqueles fixados em instrumentos de caráter normativo obrigatório, tais como leis, medidas provisórias e convenções coletivas de trabalho vigentes.
- 5.8. Se houver indícios de inexequibilidade da proposta de preço, ou em caso da necessidade de esclarecimentos complementares, poderão ser efetuadas diligências, para que o fornecedor comprove a exequibilidade da proposta.
- 5.9. Erros no preenchimento da planilha não constituem motivo para a desclassificação da proposta. A planilha poderá ser ajustada pelo fornecedor, no prazo indicado pelo sistema, desde que não haja majoração do preço.
  - 5.9.1. O ajuste de que trata este dispositivo se limita a sanar erros ou falhas que não alterem a substância das propostas;
  - 5.9.2. Considera-se erro no preenchimento da planilha passível de correção a indicação de recolhimento de impostos e contribuições na forma do Simples Nacional, quando não cabível esse regime.

- 5.10. Para fins de análise da proposta quanto ao cumprimento das especificações do objeto, poderá ser colhida a manifestação escrita do setor requisitante do serviço ou da área especializada no objeto.
- 5.11. Se a proposta ou lance vencedor for desclassificado, será examinada a proposta ou lance subsequente, e, assim sucessivamente, na ordem de classificação.
- 5.12. Havendo necessidade, a sessão será suspensa, informando-se no “chat” a nova data e horário para a sua continuidade.
- 5.13. Encerrada a análise quanto à aceitação da proposta, será iniciada a fase de habilitação, observado o disposto neste Aviso de Contratação Direta.

## 6. HABILITAÇÃO

- 6.1. Os documentos a serem exigidos para fins de habilitação constam do **ANEXO I – DOCUMENTAÇÃO EXIGIDA PARA HABILITAÇÃO** deste aviso e serão solicitados do fornecedor mais bem classificado na fase de lances.
- 6.2. Como condição prévia ao exame da documentação de habilitação do fornecedor detentor da proposta classificada em primeiro lugar, será verificado o eventual descumprimento das condições de participação, especialmente quanto à existência de sanção que impeça a participação no processo de contratação direta ou a futura contratação, mediante a consulta aos seguintes cadastros:
  - a) [SICAF](#);
  - b) Cadastro Nacional de Empresas Inidôneas e Suspensas - CEIS, mantido pela Controladoria-Geral da União;  
(<https://portaldatransparencia.gov.br/sancoes/consulta?cadastro=1%2C2>); e
  - c) Cadastro Nacional de Empresas Punidas – CNEP, mantido pela Controladoria-Geral da União;  
(<https://portaldatransparencia.gov.br/sancoes/consulta?cadastro=1%2C2>);
  - d) As alíneas “b” e “c” poderão ser substituídas pela Certidão de Consulta Consolidada de Pessoa Jurídica do Tribunal de Contas da União – TCU  
(<https://certidoes-apf.apps.tcu.gov.br/>).
- 6.2.1. A consulta aos cadastros será realizada em nome da empresa fornecedora e de seu sócio majoritário, por força do [artigo 12 da Lei nº 8.429, de 2 de junho de 1992](#), que prevê, dentre as sanções impostas ao responsável pela prática de ato de improbidade administrativa, a proibição de contratar com o Poder Público, inclusive por intermédio de pessoa jurídica da qual seja sócio majoritário.
- 6.2.2. A consulta aos cadastros será realizada em nome da empresa fornecedora e de seu sócio majoritário, por força do [artigo 12 da Lei nº 8.429, de 2 de junho de 1992](#), que prevê, dentre as sanções impostas ao responsável pela prática de ato de improbidade administrativa, a proibição de contratar com o Poder Público, inclusive por intermédio de pessoa jurídica da qual seja sócio majoritário.

- 6.2.2.1. Caso conste na Consulta de Situação do Fornecedor a existência de Ocorrências Impeditivas Indiretas, o gestor diligenciará para verificar se houve fraude por parte das empresas apontadas no respectivo Relatório.
  - 6.2.2.1.1. A tentativa de burla será verificada por meio dos vínculos societários, linhas de fornecimento similares, dentre outros.
  - 6.2.2.1.2. O fornecedor será convocado para manifestação previamente à sua desclassificação
- 6.2.3. Constatada a existência de sanção, o fornecedor será considerado inabilitado, por falta de condição de participação.
- 6.3. Caso atendidas as condições de participação, a habilitação dos fornecedores será verificada por meio do SICAF, nos documentos por ele abrangidos.
  - 6.3.1. É dever do fornecedor atualizar previamente as comprovações constantes do SICAF para que estejam vigentes na data da abertura da sessão pública, ou encaminhar, quando solicitado, a respectiva documentação atualizada.
  - 6.3.2. O descumprimento do subitem acima implicará a inabilitação do fornecedor, exceto se a consulta aos sítios eletrônicos oficiais emissores de certidões lograr êxito em encontrar a(s) certidão(ões) válida(s).
- 6.4. Na hipótese de necessidade de envio de documentos complementares, indispensáveis à confirmação dos já apresentados para a habilitação, ou de documentos não constantes do SICAF, o fornecedor será convocado a encaminhá-los, em formato digital, por meio do sistema, no prazo de **04 (quatro) horas**, sob pena de inabilitação. ([art. 19, § 3º, da IN Seges/ME nº 67, de 2021](#)).
- 6.5. Somente haverá a necessidade de comprovação do preenchimento de requisitos mediante apresentação dos documentos originais não-digitais quando houver dúvida em relação à integridade do documento digital.
- 6.6. Não serão aceitos documentos de habilitação com indicação de CNPJ/CPF diferentes, salvo aqueles legalmente permitidos.
- 6.7. Se o fornecedor for a matriz, todos os documentos deverão estar em nome da matriz, e se o fornecedor for a filial, todos os documentos deverão estar em nome da filial, exceto para atestados de capacidade técnica, e no caso daqueles documentos que, pela própria natureza, comprovadamente, forem emitidos somente em nome da matriz.
- 6.8. Serão aceitos registros de CNPJ de licitante matriz e filial com diferenças de números de documentos pertinentes ao CND e ao CRF/FGTS, quando for comprovada a centralização do recolhimento dessas contribuições.
- 6.9. O fornecedor provisoriamente vencedor em um item, que estiver concorrendo em outro item, ficará obrigado a comprovar os requisitos de habilitação cumulativamente, isto é, somando as exigências do item em que venceu às do item em que estiver concorrendo, e assim sucessivamente, sob pena de inabilitação, além da aplicação das sanções cabíveis.

- 6.9.1. Não havendo a comprovação cumulativa dos requisitos de habilitação, a inabilitação recairá sobre o(s) item(ns) de menor(es) valor(es) cuja retirada(s) seja(m) suficiente(s) para a habilitação do fornecedor nos remanescentes.
- 6.10. Havendo necessidade de analisar minuciosamente os documentos exigidos, a sessão será suspensa, sendo informada a nova data e horário para a sua continuidade.
- 6.11. Será inabilitado o fornecedor que não comprovar sua habilitação, seja por não apresentar quaisquer dos documentos exigidos, ou apresentá-los em desacordo com o estabelecido neste Aviso de Contratação Direta.
- 6.11.1. Na hipótese de o fornecedor não atender às exigências para a habilitação, o órgão ou entidade examinará a proposta subsequente, e assim sucessivamente, na ordem de classificação, até a apuração de uma proposta que atenda às especificações do objeto e as condições de habilitação
- 6.12. Constatado o atendimento às exigências de habilitação, o fornecedor será habilitado.

## 7. CONTRATAÇÃO

- 7.1. Após a homologação e adjudicação, caso se conclua pela contratação, será firmado Termo de Contrato ou emitido instrumento equivalente.
- 7.2. O adjudicatário terá o **prazo de 05 (cinco) dias úteis**, contados a partir da data de sua convocação, para assinar o Termo de Contrato ou aceitar instrumento equivalente, conforme o caso (Nota de Empenho/Carta Contrato/Autorização), sob pena de decair o direito à contratação, sem prejuízo das sanções previstas neste Aviso de Contratação Direta.
- 7.2.1. Alternativamente à convocação para comparecer perante o órgão ou entidade para a assinatura do Termo de Contrato, a Administração poderá encaminhá-lo para assinatura, mediante correspondência postal com aviso de recebimento (AR), disponibilização de acesso à sistema de processo eletrônico para esse fim ou outro meio eletrônico, para que seja assinado e devolvido no prazo de 03 (três) dias úteis, a contar da data de seu recebimento ou da disponibilização do acesso ao sistema de processo eletrônico.
- 7.2.2. O prazo previsto no subitem anterior poderá ser prorrogado, por igual período, por solicitação justificada do adjudicatário e aceita pela Administração.
- 7.3. O Aceite da Ordem de Compra ou do instrumento equivalente, emitida ao fornecedor adjudicado, implica o reconhecimento de que:
- 7.3.1. referida Ordem de Compra está substituindo o contrato, aplicando-se à relação de negócios ali estabelecida as disposições da Lei nº 14.133, de 2021;

- 7.3.2.a contratada se vincula à sua proposta e às previsões contidas no Aviso de Contratação Direta e seus anexos;
- 7.3.3.a contratada reconhece que as hipóteses de rescisão são aquelas previstas nos artigos 137 e 138 da Lei nº 14.133, de 2021 e reconhece os direitos da Administração previstos nos artigos 137 a 139 da mesma Lei.
- 7.4. O prazo de vigência da contratação é o estabelecido no Termo de Referência.
- 7.5. Na assinatura do contrato ou do instrumento equivalente será exigida a comprovação das condições de habilitação e contratação consignadas neste aviso, que deverão ser mantidas pelo fornecedor durante a vigência do contrato.

## 8. INFRAÇÕES E SANÇÕES ADMINISTRATIVAS

- 8.1. Comete infração administrativa o fornecedor que praticar quaisquer das hipóteses previstas no [art. 155 da Lei nº 14.133, de 2021](#), quais sejam:
- 8.1.1.dar causa à inexecução parcial do contrato;
  - 8.1.2.dar causa à inexecução parcial do contrato que cause grave dano à Administração, ao funcionamento dos serviços públicos ou ao interesse coletivo;
  - 8.1.3.dar causa à inexecução total do contrato;
  - 8.1.4.deixar de entregar a documentação exigida para o certame;
  - 8.1.5.não manter a proposta, salvo em decorrência de fato superveniente devidamente justificado;
  - 8.1.6.não celebrar o contrato ou não entregar a documentação exigida para a contratação, quando convocado dentro do prazo de validade de sua proposta;
  - 8.1.7. ensejar o retardamento da execução ou da entrega do objeto da licitação sem motivo justificado;
  - 8.1.8.apresentar declaração ou documentação falsa exigida para o certame ou prestar declaração falsa durante a dispensa eletrônica ou a execução do contrato;
  - 8.1.9.fraudar a dispensa eletrônica ou praticar ato fraudulento na execução do contrato;
  - 8.1.10. comportar-se de modo inidôneo ou cometer fraude de qualquer natureza;
    - 8.1.10.1. Considera-se comportamento inidôneo, entre outros, a declaração falsa quanto às condições de participação, quanto ao enquadramento como ME/EPP ou o conluio entre os fornecedores, em qualquer momento da dispensa, mesmo após o encerramento da fase de lances.
  - 8.1.11. praticar atos ilícitos com vistas a frustrar os objetivos deste certame.

- 8.1.12. praticar ato lesivo previsto no [art. 5º da Lei nº 12.846, de 1º de agosto de 2013](#).
- 8.2. O fornecedor que cometer qualquer das infrações discriminadas nos subitens anteriores ficará sujeito, sem prejuízo da responsabilidade civil e criminal, às seguintes sanções:
- a) Advertência pela falta do subitem 8.1.1 deste Aviso de Contratação Direta, quando não se justificar a imposição de penalidade mais grave;
  - b) Multa de 05% (cinco por cento) sobre o valor estimado do(s) item(s) prejudicado(s) pela conduta do fornecedor, por qualquer das infrações dos subitens 8.1.1 a 8.1.12;
  - c) Impedimento de licitar e contratar no âmbito da Administração Pública direta e indireta do ente federativo que tiver aplicado a sanção, pelo prazo máximo de 3 (três) anos, nos casos dos subitens 8.1.2 a 8.1.7 deste Aviso de Contratação Direta, quando não se justificar a imposição de penalidade mais grave;
  - d) Declaração de inidoneidade para licitar ou contratar, que impedirá o responsável de licitar ou contratar no âmbito da Administração Pública direta e indireta de todos os entes federativos, pelo prazo mínimo de 3 (três) anos e máximo de 6 (seis) anos, nos casos dos subitens 8.1.8 a 8.1.12, bem como nos demais casos que justifiquem a imposição da penalidade mais grave;
- 8.3. A aplicação das sanções previstas neste Contrato não exclui, em hipótese alguma, a obrigação de reparação integral do dano causado à Contratante ([art. 156, §9º](#))
- 8.4. Todas as sanções previstas neste Aviso poderão ser aplicadas cumulativamente com a multa ([art. 156, §7º](#)).
- 8.5. Antes da aplicação da multa, será facultada a defesa do interessado no prazo de 15 (quinze) dias úteis, contado da data de sua intimação ([art. 157](#))
- 8.6. Se a multa aplicada e as indenizações cabíveis forem superiores ao valor do pagamento eventualmente devido pelo Contratante ao Contratado, além da perda desse valor, a diferença será descontada da garantia prestada ou será cobrada judicialmente ([art. 156, §8º](#)).
- 8.7. Previamente ao encaminhamento à cobrança judicial, a multa poderá ser recolhida administrativamente no prazo máximo de **10 (dez) dias corridos**, a contar da data do recebimento da comunicação enviada pela autoridade competente.
- 8.8. A aplicação das sanções realizar-se-á em processo administrativo que assegure o contraditório e a ampla defesa ao Contratado, observando-se o procedimento previsto no **caput** e parágrafos do [art. 158 da Lei nº 14.133, de 2021](#), para as penalidades de impedimento de licitar e contratar e de declaração de inidoneidade para licitar ou contratar.

- 8.9. Na aplicação das sanções serão considerados ([art. 156, §1º](#)):
- 8.10. a natureza e a gravidade da infração cometida;
- 8.11. as peculiaridades do caso concreto;
- 8.12. as circunstâncias agravantes ou atenuantes;
- 8.13. os danos que dela provierem para o Contratante;
- 8.14. a implantação ou o aperfeiçoamento de programa de integridade, conforme normas e orientações dos órgãos de controle.
- 8.15. Os atos previstos como infrações administrativas na [Lei nº 14.133, de 2021](#), ou em outras leis de licitações e contratos da Administração Pública que também sejam tipificados como atos lesivos na [Lei nº 12.846, de 1º de agosto de 2013](#), serão apurados e julgados conjuntamente, nos mesmos autos, observados o rito procedimental e autoridade competente definidos na referida Lei ([art. 159](#)).
- 8.16. A personalidade jurídica do Contratado poderá ser desconsiderada sempre que utilizada com abuso do direito para facilitar, encobrir ou dissimular a prática dos atos ilícitos previstos neste Contrato ou para provocar confusão patrimonial, e, nesse caso, todos os efeitos das sanções aplicadas à pessoa jurídica serão estendidos aos seus administradores e sócios com poderes de administração, à pessoa jurídica sucessora ou à empresa do mesmo ramo com relação de coligação ou controle, de fato ou de direito, com o Contratado, observados, em todos os casos, o contraditório, a ampla defesa e a obrigatoriedade de análise jurídica prévia ([art. 160](#))
- 8.17. O Contratante deverá, no prazo máximo 15 (quinze) dias úteis, contado da data de aplicação da sanção, informar e manter atualizados os dados relativos às sanções por ele aplicadas, para fins de publicidade no Cadastro Nacional de Empresas Inidôneas e Suspensas (Ceis) e no Cadastro Nacional de Empresas Punidas (Cnep), instituídos no âmbito do Poder Executivo Federal. ([Art. 161](#))
- 8.18. As sanções de impedimento de licitar e contratar e declaração de inidoneidade para licitar ou contratar são passíveis de reabilitação na forma do [art. 163 da Lei nº 14.133, de 2021](#).
- 8.19. As sanções por atos praticados no decorrer da contratação estão previstas nos anexos a este Aviso.

## 9. DAS DISPOSIÇÕES GERAIS

- 9.1. No caso de todos os fornecedores restarem desclassificados ou inabilitados (procedimento fracassado), a Administração poderá:
- 9.1.1. republicar o presente aviso com uma nova data;

- 9.1.2. valer-se, para a contratação, de proposta obtida na pesquisa de preços que serviu de base ao procedimento, se houver, privilegiando-se os menores preços, sempre que possível, e desde que atendidas às condições de habilitação exigidas.
- 9.1.2.1. No caso do subitem anterior, a contratação será operacionalizada fora deste procedimento.
- 9.1.3. fixar prazo para que possa haver adequação das propostas ou da documentação de habilitação, conforme o caso.
- 9.2. As providências dos subitens 9.1.1 e 9.1.2 também poderão ser utilizadas se não houver o comparecimento de quaisquer fornecedores interessados (procedimento deserto).
- 9.3. Havendo a necessidade de realização de ato de qualquer natureza pelos fornecedores, cujo prazo não conste deste Aviso de Contratação Direta, deverá ser atendido o prazo indicado pelo agente competente da Administração na respectiva notificação.
- 9.4. Caberá ao fornecedor acompanhar as operações, ficando responsável pelo ônus decorrente da perda do negócio diante da inobservância de quaisquer mensagens emitidas pela Administração ou de sua desconexão.
- 9.5. Não havendo expediente ou ocorrendo qualquer fato superveniente que impeça a realização do certame na data marcada, a sessão será automaticamente transferida para o primeiro dia útil subsequente, no mesmo horário anteriormente estabelecido, desde que não haja comunicação em contrário.
- 9.6. Os horários estabelecidos na divulgação deste procedimento e durante o envio de lances observarão o horário de Brasília-DF, inclusive para contagem de tempo e registro no Sistema e na documentação relativa ao procedimento.
- 9.7. No julgamento das propostas e da habilitação, a Administração poderá sanar erros ou falhas que não alterem a substância das propostas, dos documentos e sua validade jurídica, mediante despacho fundamentado, registrado em ata e acessível a todos, atribuindo-lhes validade e eficácia para fins de habilitação e classificação.
- 9.8. As normas disciplinadoras deste Aviso de Contratação Direta serão sempre interpretadas em favor da ampliação da disputa entre os interessados, desde que não comprometam o interesse da Administração, o princípio da isonomia, a finalidade e a segurança da contratação.
- 9.9. Os fornecedores assumem todos os custos de preparação e apresentação de suas propostas e a Administração não será, em nenhum caso, responsável por esses custos, independentemente da condução ou do resultado do processo de contratação.



9.10. Em caso de divergência entre disposições deste Aviso de Contratação Direta e de seus anexos ou demais peças que compõem o processo, prevalecerá as deste Aviso.

9.11. Da sessão pública será divulgada Ata no sistema eletrônico.

9.12. Integram este Aviso de Contratação Direta, para todos os fins e efeitos, os seguintes anexos:

9.12.1. ANEXO I – Documentação exigida para Habilitação

9.12.2. ANEXO II - Termo de Referência;

9.12.3. ANEXO III - Planilha Orçamentária

9.12.4. ANEXO IV – Minuta de Ordem de Compra

Niterói, 26 de abril de 2024

**Autorizo:**

Orlando da Silva Pavan Junior  
Diretor de Administração e Finanças  
Fundação Estatal de Saúde de Niterói FeSaúde

**Ratifico:**

Pedro Gilberto Alves de Lima  
Diretor Geral  
Fundação Estatal de Saúde de Niterói FeSaúde

## ANEXO I – DOCUMENTAÇÃO EXIGIDA PARA HABILITAÇÃO

1. As exigências de habilitação a serem atendidas pelo fornecedor são aquelas discriminadas nos itens a seguir:

### 1.1 Habilitação jurídica

- 1.1.1 **Empresário individual:** inscrição no Registro Público de Empresas Mercantis, a cargo da Junta Comercial da respectiva sede;
- 1.1.2 **Microempreendedor Individual - MEI:** Certificado da Condição de **Microempreendedor Individual - CCMEI**, cuja aceitação ficará condicionada à verificação da autenticidade no sítio <https://www.gov.br/empresas-e-negocios/pt-br/empreendedor>;
- 1.1.3 **Sociedade empresária, sociedade limitada unipessoal – SLU ou sociedade identificada como empresa individual de responsabilidade limitada - EIRELI:** inscrição do ato constitutivo, estatuto ou contrato social no Registro Público de Empresas Mercantis, a cargo da Junta Comercial da respectiva sede, acompanhada de documento comprobatório de seus administradores;
- 1.1.4 **Sociedade empresária estrangeira com atuação permanente no País:** portaria de autorização de funcionamento no Brasil, publicada no Diário Oficial da União e arquivada na Junta Comercial da unidade federativa onde se localizar a filial, agência, sucursal ou estabelecimento, a qual será considerada como sua sede, conforme Instrução Normativa DREI/ME n.º 77, de 18 de março de 2020;
- 1.1.5 **Sociedade simples:** inscrição do ato constitutivo no Registro Civil de Pessoas Jurídicas do local de sua sede, acompanhada de documento comprobatório de seus administradores;
- 1.1.6 **Filial, sucursal ou agência de sociedade simples ou empresária -** inscrição do ato constitutivo da filial, sucursal ou agência da sociedade simples ou empresária, respectivamente, no Registro Civil das Pessoas Jurídicas ou no Registro Público de Empresas Mercantis onde opera, com averbação no Registro onde tem sede a matriz;
- 1.1.7 **Sociedade cooperativa:** ata de fundação e estatuto social, com a ata da assembleia que o aprovou, devidamente arquivado na Junta Comercial ou inscrito no Registro Civil das Pessoas Jurídicas da respectiva sede, além do registro de que trata o [art. 107 da Lei nº 5.764, de 1971](#).
- 1.1.8 Os documentos apresentados deverão estar acompanhados de todas as alterações ou da consolidação respectiva.

### 1.2 Habilitações fiscal, social e trabalhista:

- 1.2.1 prova de inscrição no Cadastro Nacional da Pessoa Jurídica (CNPJ);

- 1.2.2 prova de regularidade fiscal perante a Fazenda Nacional, mediante apresentação de certidão expedida conjuntamente pela Secretaria da Receita Federal do Brasil (RFB) e pela Procuradoria-Geral da Fazenda Nacional (PGFN), referente a todos os créditos tributários federais e à Dívida Ativa da União (DAU) por elas administrados, inclusive aqueles relativos à Seguridade Social, nos termos da Portaria Conjunta nº 1.751, de 02/10/2014, do Secretário da Receita Federal do Brasil e da Procuradora-Geral da Fazenda Nacional.
- 1.2.3 prova de regularidade com o Fundo de Garantia do Tempo de Serviço (FGTS);
- 1.2.4 declaração de que não emprega menor de 18 anos em trabalho noturno, perigoso ou insalubre e não emprega menor de 16 anos, salvo menor, a partir de 14 anos, na condição de aprendiz, nos termos do artigo 7º, XXXIII, da Constituição;
- 1.2.5 prova de inexistência de débitos inadimplidos perante a Justiça do Trabalho, mediante a apresentação de certidão negativa ou positiva com efeito de negativa, nos termos do Título VII-A da Consolidação das Leis do Trabalho, aprovada pelo Decreto-Lei nº 5.452, de 1º de maio de 1943.
- 1.2.6 prova de inscrição no cadastro de contribuintes estadual e/ou municipal, se houver, relativo ao domicílio ou sede do fornecedor, pertinente ao seu ramo de atividade e compatível com o objeto contratual;
  - 1.2.6.1 O fornecedor enquadrado como microempreendedor individual que pretenda auferir os benefícios do tratamento diferenciado previstos na [Lei Complementar n. 123, de 2006](#), estará dispensado da prova de inscrição nos cadastros de contribuintes estadual e municipal.
- 1.2.7 prova de regularidade com a Fazenda Estadual e/ou Municipal ou Distrital do domicílio ou sede do fornecedor, relativa à atividade em cujo exercício contrata ou concorre;
  - 1.2.7.1 caso o fornecedor seja considerado isento dos tributos estaduais e/ou municipais ou distritais relacionados ao objeto, deverá comprovar tal condição mediante a apresentação de certidão ou declaração da Fazenda respectiva do seu domicílio ou sede, ou por meio de outro documento equivalente, na forma da respectiva legislação de regência.

### 1.3 Habilitação Técnica:

- 1.3.1 Comprovação de aptidão para execução de serviço de complexidade tecnológica e operacional equivalente ou superior com o objeto desta

contratação, ou com o item pertinente, por meio da apresentação de certidões ou atestados, por pessoas jurídicas de direito público ou privado.

1.3.1.1 Para fins da comprovação de que trata este subitem, os atestados deverão testemunhar a respeito de que a proponente cumpriu, em outras experiências, pelo menos 20% (vinte por cento) do valor unitário de cada item vencedor da presente contratação.

1.3.1.2 Será admitida, para fins de comprovação de quantitativo mínimo, a apresentação e o somatório de diferentes atestados, mesmo que referentes a contratos não executados de forma concomitante.

**1.4 Habilitação econômico-financeira: Ficam dispensadas as apresentações, na forma do processo administrativo correspondente.**

## ANEXO II – TERMO DE REFERÊNCIA

### TERMO DE REFERÊNCIA FESAÚDE N.º 011/2024 – Versão 02

#### *Aquisição de utensílios em geral*

**Apresentação:** O presente Termo de Referência apresenta as condições, a forma de recebimento, a forma de execução a forma de pagamento para aquisição de materiais permanentes para atender as unidades do Programa Médico de Família sob a gestão desta Fundação Estatal de Saúde de Niterói – FeSaúde.

**Objeto:** O objeto do presente procedimento de contratação direta é a **aquisição de utensílios em geral (biombo em pvc, dispenser para copos (descarte), palets pequenos, porta copos (armazenador) e suporte para descarpack)**, para atender as necessidades operacionais desta FeSaúde.

**Forma de contratação direta:** Dispensa de licitação, em sua forma eletrônica, com fundamento no inciso II, do art. 75, da Lei nº 14.133/2021.

**Critério de julgamento:** Menor preço

**Prazo para entrega:** 15 (quinze) dias corridos a partir da emissão da Ordem de Compra.

**Regime de execução do objeto:** Empreitada por preço unitário

## 1. DEFINIÇÃO DO OBJETO E CONDIÇÕES GERAIS DA CONTRATAÇÃO

1.1. Aquisição de equipamentos utensílios em geral para atender as necessidades operacionais desta FeSaúde, e em atendimento ao Programa Médico de Família.

ITEM	ESPECIFICAÇÃO	UNIDADE DE MEDIDA	QUANTIDADE	VALOR UNITÁRIO	VALOR TOTAL
1	<b>RELÓGIO DE PAREDE.</b> Redondo com mostrador branco e números arábicos, alimentação 01 pilha aa <b>(inclusa)</b> . Produzido com caixa em polipropileno na cor branca e lente em acrílico translúcido. Aproximadamente 24 cm de diâmetro.	Unidade	120	R\$ 46,60	R\$ 5.592,00
2	<b>DISPENSADOR PARA COPOS (DESCARTE).</b> Dispensador de copos usados com 2 tubos (copos de água), fabricado em plástico poliestireno de alto impacto. Capacidade: 300 copos. Medidas: 75 x 19,5 x 12cm (AxLxP). Tubo: 8,5cm (diâmetro).	Unidade	30	R\$ 41,76	R\$ 1.252,80
3	<b>PALETS (PEQUENO).</b> Super Estrado 50x50x4,5cm Preto Material: Polietileno de alta Densidade, com proteção UV (resistente aos raios solares e suporta temperaturas negativas de até -35º. C). Dimensões: 50cm Largura x 50cm Comprimento x 4,5cm altura. Maior distância de seu produto do solo, evitando umidade e perda de produto. Capacidade de Carga: 20 toneladas por m <sup>2</sup> . (capacidade estática). O mais resistente da Categoria. Peso: 1,700kg por peça. Pode ser utilizado em: Câmaras frias, Academias, Pisos para trânsito de pessoas, revestimento de baú de caminhões, estoque de mercadorias, etc. Dimensões: 50x 4,5 x 50. Peso: 1.7 kg.	Unidade	120	R\$ 43,12	R\$ 5.174,40

4	<b>PORTA COPOS (ARMAZENADOR).</b> Dispenser / armazenador de copos descartáveis de água (180 a 200) em inox, com capacidade para 100 copos, com garras na base para ajuste da saída dos copos e abas para fixação em parede, acompanhado de parafusos e buchas. Medidas aproximadas: 50 x 7cm (A x D).	Unidade	30	R\$ 60,15	R\$ 1.804,50
5	<b>SUPORTE PARA DESCARPACK.</b> Suporte para descarpak 7 litros. Dimensões: - Frente: 21,2cm (Mínimo) - Altura: 21,0cm (Mínimo) - Profundidade: 16,2cm (Mínimo)	Unidade	15	R\$ 37,71	R\$ 565,65
6	<b>TERMÔMETRO PARA CAIXA TÉRMICA,</b> máximo e mínimo, para geladeira e freezer com faixa de temperatura de - 35º c a 50º c, com proteção plástica. Com capacidade de memorizar as temperaturas, comandos individuais, cabo com ponta inoxidável de três metros.	Unidade	60	R\$ 72,20	R\$ 4.332,00
7	<b>TERMO-HIGRÔMETRO, TIPO DIGITAL,</b> fonte alimentação bateria, dimensões aproximadas: altura 110 mm, comprimento 70 mm, espessura 20 mm, especificações técnicas: faixa de temperatura interna: - 10+50ºc faixa de temperatura externa: -50+70ºc faixa de umidade: 15% a 95%, aplicação monitoramento temperatura e humidade; o aparelho deverá ser resistente e de fácil instalação conter cabos, fios e todos os acessórios para seu perfeito estado de funcionamento.	Unidade	12	R\$ 68,27	R\$ 819,24

### 1.1.1. Descrição detalhada do objeto

1.1.1.1. As descrições detalhadas dos objetos deste Termo de Referência são apresentadas no Apêndice 1.

1.2. Havendo divergência entre a descrição detalhada do item indicado no catálogo do sistema Compras.gov.br e a especificação prevista neste Termo de Referência, **sempre prevalecerá a especificação prevista neste Termo de Referência.**

1.3. Os bens objeto desta aquisição são caracterizados como comuns.

1.3.1. Os objetos deste procedimento não se enquadram como bens de luxo, conforme Decreto nº 10.818, de 27 de setembro 2021.

1.4. Não haverá parcelamento da solução, tendo em vista a baixa complexidade da aquisição.

1.5. Não há prazo de vigência para a pretensa contratação, visto que se trata de compra com entrega imediata, demandada por Ordem de Compra, em substituição ao instrumento contratual, nos termos do art. 6º, inciso X, e art. 95, II ambos da Lei nº 14.133/2021.

1.5.1. A Ordem de Compra oferece maior detalhamento das regras que regem a entrega dos objetos.

#### **1.6. Prazo de validade da proposta:**

1.6.1. A proposta do fornecedor tem o prazo definido de 60 (sessenta) dias, contadas a partir do dia de inscrição no da proposta ofertada no procedimento de contratação direta, podendo ser prorrogado por igual período em única oportunidade.

## **2. FUNDAMENTAÇÃO E DESCRIÇÃO DA NECESSIDADE DA CONTRATAÇÃO**

2.1. Fundamenta-se o presente procedimento no contexto em que as unidades do Programa Médico de Família (PMF) estão, ou passarão, por processos de reforma para cumprir as diretrizes do Plano 450 anos.

2.2. E, naturalmente, as reformas desses espaços trazem consigo a necessidade de aquisição de novos mobiliários, eletroeletrônicos e equipamentos médicos.



2.3. Contudo, mesmo com as compras realizadas pela FeSaúde – inclusive as que estão no estoque da Fundação –, não há quantidade suficiente de diversos itens para as inaugurações e reinaugurações previstas para o exercício de 2024.

2.4. Sendo assim, faz-se necessário celebrar nova contratação de mobiliários de atendimento, mobiliários de uso geral/escritório e eletroeletrônicos, para ambiência e inauguração das unidades previstas para o presente ano.

### **3. REQUISITOS DA CONTRATAÇÃO**

#### **Sustentabilidade**

3.1. Além dos critérios de sustentabilidade eventualmente inseridos na descrição do objeto, devem ser atendidos os seguintes requisitos, que se baseiam no Guia Nacional de Contratações Sustentáveis:

- a) O cumprimento da legislação relativa à disposição final ambientalmente adequada dos resíduos gerados, mitigação dos danos ambientais por meio de medidas condicionantes e de compensação ambiental e outros, conforme a Lei n.º 12.305/2010.

#### **Da exigência de carta de solidariedade**

3.2. Não há a exigência de carta de solidariedade ao proponente no presente procedimento.

#### **Subcontratação**

3.3. Não é admitida a subcontratação parcial ou total do objeto.

#### **Garantia contratual**

3.4. Não haverá exigência de garantia contratual, na forma prevista entre os arts. 96 e 102, da Lei nº 14.133/21, considerando a natureza e a baixa complexidade e vultuosidade do presente procedimento.

### **Garantia dos produtos, manutenção e assistência técnica**

3.5. O prazo de garantia é aquele estabelecido na Lei nº 8.078, de 11 de setembro de 1990 (Código de Defesa do Consumidor).

3.6 O prazo de garantia dos bens, complementar à garantia legal, é de, no mínimo, **12 (doze) meses**, ou pelo prazo fornecido pelo fabricante, se superior, contado a partir do primeiro dia útil subsequente à data do recebimento definitivo do objeto.

3.7. A garantia será prestada com vistas a manter os equipamentos fornecidos em perfeitas condições de uso, sem qualquer ônus ou custo adicional para a contratante

3.8. A garantia abrange a realização da manutenção corretiva dos bens pelo próprio contratado, ou, se for o caso, por meio de assistência técnica autorizada, de acordo com as normas técnicas específicas.

3.9. Entende-se por manutenção corretiva aquela destinada a corrigir os defeitos apresentados pelos bens, compreendendo a substituição de peças, a realização de ajustes, reparos e correções necessárias.

3.10. As peças que apresentarem vício ou defeito no período de vigência da garantia deverão ser substituídas por outras novas, de primeiro uso, e originais, que apresentem padrões de qualidade e desempenho iguais ou superiores aos das peças utilizadas na fabricação do equipamento.

3.11. Uma vez notificado, o contratado realizará a reparação ou substituição dos bens que apresentarem vício ou defeito no prazo de **até 03 (três) dias úteis**, contados a partir da data de retirada do equipamento das dependências da Administração pelo contratado ou pela assistência técnica autorizada.

3.12. O prazo indicado no subitem anterior, durante seu transcurso, poderá ser prorrogado uma única vez, por igual período, mediante solicitação escrita e justificada do contratado, aceita pelo contratante.

3.13. Na hipótese do subitem acima, o contratado deverá disponibilizar equipamento equivalente, de especificação igual ou superior ao anteriormente fornecido, para utilização em caráter provisório pelo contratante, de modo a garantir a continuidade dos trabalhos administrativos durante a execução dos reparos.

3.14. Decorrido o prazo para reparos e substituições sem o atendimento da solicitação do contratante ou a apresentação de justificativas pelo contratado, fica o contratante autorizado a contratar empresa diversa para executar os reparos, ajustes ou a substituição do bem ou de seus componentes, bem como a exigir do contratado o reembolso pelos custos respectivos, sem que tal fato acarrete a perda da garantia dos equipamentos.

3.15. O custo referente ao transporte dos equipamentos cobertos pela garantia será de responsabilidade do contratado.

3.16. A garantia legal ou contratual do objeto tem prazo de vigência próprio e desvinculado daquele fixado no contrato, permitindo eventual aplicação de penalidades em caso de descumprimento de alguma de suas condições, mesmo depois de expirada a vigência contratual.

#### **Vistoria**

3.17. Não há necessidade de realização de avaliação prévia do local de execução dos serviços.

#### **Indicação de marcas ou modelos**

3.18. Na presente contratação não há a indicação de marcas, características ou modelos.

#### **Da exigência de amostra**

3.19. Havendo o aceite da proposta quanto ao valor, o interessado classificado provisoriamente em primeiro lugar deverá apresentar amostra, **por meio da apresentação do manual e do folder ou prospecto do(s) produto(s) ofertado(s), também, com imagens dos produtos ofertados.**

3.19.1. Se a(s) amostra(s) apresentada(s) pelo primeiro classificado não for(em) aceita(s), será analisada a aceitabilidade da proposta ou lance ofertado pelo segundo classificado. Seguir-se-á com a verificação da(s) amostra(s) e, assim, sucessivamente, até a verificação de uma que atenda às especificações constantes neste Termo de Referência.

3.20. Serão exigidas apresentação do manual e do folder ou prospecto do produto ofertado.

3.21. As amostras poderão ser encaminhadas junto com a proposta de preços e demais documentos de habilitação, no prazo limite de prazo para apresentação de oferta na dispensa eletrônica, sendo que a empresa assume total responsabilidade pelo envio e por eventual atraso na entrega.

3.22. É facultada prorrogação o prazo estabelecido, a partir de solicitação fundamentada no chat pelo interessado, antes de findo o prazo.

3.23. Os exemplares colocados à disposição da Administração serão tratados como protótipos, podendo ser manuseados e desmontados pela equipe técnica responsável pela análise, não gerando direito a ressarcimento.

3.24. No caso de não haver entrega da amostra ou ocorrer atraso na entrega, sem justificativa aceita, ou havendo entrega de amostra fora das especificações previstas, a proposta será recusada.

3.25. Os resultados das avaliações serão divulgados por meio de mensagem no sistema.

3.26. Se a(s) amostra(s) apresentada(s) pelo primeiro classificado não for(em) aceita(s), será analisada a aceitabilidade da proposta ou lance ofertado pelo segundo classificado. Seguir-se-á com a verificação da(s) amostra(s) e, assim, sucessivamente, até a verificação de uma que atenda às especificações constantes neste Termo de Referência.

3.27. Os interessados deverão colocar à disposição da Administração todas as condições indispensáveis à realização de testes e fornecer, sem ônus, os manuais impressos em língua portuguesa, necessários ao seu perfeito manuseio, quando for o caso.

#### 4. MODELO DE EXECUÇÃO DO OBJETO

##### Condições de execução

4.1. O prazo de entrega dos bens é de até **15 (quinze) dias corridos**, contados do recebimento da Ordem de Compra, em remessa única, por se tratar de compra com entrega imediata, nos termos do art. 6º, inciso X, da Lei nº 14.133/2021.

4.3. Caso não seja possível a entrega na data assinalada, a empresa deverá comunicar as razões respectivas com pelo menos **05 (cinco) dias corridos** de antecedência para que qualquer pleito de prorrogação de prazo seja analisado, ressalvadas situações de caso fortuito e força maior.

4.2. A Ordem de Compra será encaminhada à empresa através de e-mail ou outro instrumento eficaz de comunicação, acompanhada do Termo de Referência, da proposta comercial vencedora.

4.3. A entrega do objeto deve ser realizada no endereço do operador logístico contratado por esta Fundação, situada no seguinte endereço: Avenida Presidente Roosevelt, nº 1603, Bom Retiro - São Gonçalo/RJ, CEP 24722-322. Referência - Ao lado do CIEP 121 Professor Joadélio Condeço.

4.4. Para a realização da entrega, o fornecedor deve efetuar agendamento, conforme as instruções que estarão contidas na Ordem de Compra.

4.5. A especificação deve estar em conformidade com o solicitado neste Termo de Referência.

##### Recebimento

4.6. Os bens serão recebidos provisoriamente, de forma sumária, no ato da entrega, juntamente com a Nota Fiscal ou instrumento de cobrança equivalente, pelo responsável do acompanhamento e fiscalização do contrato, para efeito de posterior verificação de sua conformidade com as especificações constantes neste Termo de Referência, na Ordem de Compra e na proposta aceita.

4.7. Os bens poderão ser rejeitados, no todo ou em parte, inclusive antes do recebimento provisório, quando em desacordo com as especificações constantes no Termo de Referência, na Ordem de Compra e na proposta, devendo ser substituídos no prazo de **05 (cinco) dias úteis**, a contar da notificação da contratada, às suas custas, sem prejuízo da aplicação das penalidades.

4.8. O recebimento definitivo ocorrerá no prazo de **05 (cinco) dias úteis**, a contar do recebimento da Nota Fiscal ou instrumento de cobrança equivalente pela Administração, após a verificação da qualidade e quantidade do material e consequente aceitação mediante termo detalhado.

4.9. O prazo para recebimento definitivo poderá ser excepcionalmente prorrogado, de forma justificada, por igual período, quando houver necessidade de diligências para a aferição do atendimento das exigências contratuais.

4.10. No caso de controvérsia sobre a execução do objeto, quanto à dimensão, qualidade e quantidade, deverá ser observado o teor do art. 143, da Lei nº 14.133, de 2021, comunicando-se à empresa para emissão de Nota Fiscal no que é relativo à parcela incontroversa da execução do objeto, para efeito de liquidação e pagamento.

4.11. O prazo para a solução, pelo contratado, de inconsistências na execução do objeto ou de saneamento da nota fiscal ou de instrumento de cobrança equivalente, verificadas pela Administração durante a análise prévia à liquidação de despesa, não será computado para os fins do recebimento definitivo.

4.12. O recebimento provisório ou definitivo não excluirá a responsabilidade civil pela solidez e pela segurança dos bens nem a responsabilidade ético-profissional pela perfeita execução do contrato

## 5. MODELO DE GESTÃO DO CONTRATO

5.1. As obrigações devem ser executadas fielmente pelas partes, de acordo com as cláusulas avençadas e as normas da Lei nº 14.133, de 2021, e cada parte responderá pelas consequências de sua inexecução total ou parcial.

5.2. Em caso de impedimento, ordem de paralisação ou suspensão das rotinas, o cronograma de execução será prorrogado automaticamente pelo tempo correspondente, anotadas tais circunstâncias mediante simples apostila.

5.3. As comunicações entre o órgão ou entidade e a contratada devem ser realizadas por escrito sempre que o ato exigir tal formalidade, admitindo-se o uso de mensagem eletrônica para esse fim.

5.4. O órgão ou entidade poderá convocar representante da empresa para adoção de providências que devam ser cumpridas de imediato.

### **Fiscalização**

5.5. A execução das obrigações deverá ser acompanhada e fiscalizada pelo(s) fiscal(is) do contrato, ou pelos respectivos substitutos (Lei nº 14.133, de 2021, art. 117, *caput*).

### **Fiscalização Técnica**

5.6. O fiscal técnico acompanhará a execução do contrato, para que sejam cumpridas todas as condições estabelecidas no contrato, de modo a assegurar os melhores resultados para a Administração. (Decreto nº 11.246, de 2022, art. 22, VI);

5.7. O fiscal técnico anotarà no histórico de gerenciamento todas as ocorrências relacionadas à execução as obrigações, com a descrição do que for necessário para a regularização das faltas ou dos defeitos observados. (Lei nº 14.133, de 2021, art. 117, §1º e Decreto nº 11.246, de 2022, art. 22, II);

5.8. Identificada qualquer inexatidão ou irregularidade, o fiscal técnico emitirá notificações para a correção da execução das obrigações, determinando prazo para a correção. (Decreto nº 11.246, de 2022, art. 22, III);

5.9. O fiscal técnico informará ao gestor desta FeSaúde, em tempo hábil, a situação que demandar decisão ou adoção de medidas que ultrapassem sua competência, para que adote as medidas necessárias e saneadoras, se for o caso. (Decreto nº 11.246, de 2022, art. 22, IV);

5.10. No caso de ocorrências que possam inviabilizar a execução das obrigações nas datas aprazadas, o fiscal técnico comunicará o fato imediatamente ao gestor desta FeSaúde. (Decreto nº 11.246, de 2022, art. 22, V);

#### **Fiscalização Administrativa**

5.11. O fiscal administrativo verificará a manutenção das condições de habilitação da contratada, acompanhará a Ordem de Compra, o pagamento, as garantias, as glosas e a formalização de apostilamento e termos aditivos, solicitando quaisquer documentos comprobatórios pertinentes, caso necessário (Art. 23, I e II, do Decreto nº 11.246, de 2022).

5.12. Caso ocorra descumprimento das obrigações, o fiscal administrativo atuará tempestivamente na solução do problema, reportando ao gestor desta FeSaúde para que tome as providências cabíveis, quando ultrapassar a sua competência; (Decreto nº 11.246, de 2022, art. 23, IV).

## **6. CRITÉRIOS DE MEDIÇÃO E PAGAMENTO**

### **Liquidação**

6.1. Recebida a Nota Fiscal ou documento de cobrança equivalente, correrá o prazo de **05 (cinco) dias úteis** para fins de atesto, na forma desta seção, prorrogáveis por igual período, nos termos do art. 7º, §3º da Instrução Normativa SEGES/ME nº 77/2022.



6.2. Para fins de liquidação, o setor competente deverá verificar se a Nota Fiscal ou instrumento de cobrança equivalente apresentado expressa os elementos necessários e essenciais do documento, tais como:

- a) O prazo de validade;
- b) A data da emissão;
- c) Os dados do contrato e do contratante;
- d) O período respectivo de execução das obrigações;
- e) O valor a pagar; e
- f) Eventual destaque do valor de retenções tributárias cabíveis.

6.3. Havendo erro na apresentação da Nota Fiscal ou instrumento de cobrança equivalente, ou circunstância que impeça a liquidação da despesa, esta ficará sobrestada até que o contratado providencie as medidas saneadoras, reiniciando-se o prazo após a comprovação da regularização da situação, sem ônus ao contratante;

6.4. A Nota Fiscal ou instrumento de cobrança equivalente deverá ser obrigatoriamente acompanhado da comprovação da regularidade fiscal, constatada por meio de consulta on-line ao SICAF ou, na impossibilidade de acesso ao referido Sistema, mediante consulta aos sítios eletrônicos oficiais ou à documentação mencionada no art. 68 da Lei nº 14.133, de 2021.

6.5. A Administração deverá realizar consulta ao SICAF para: a) verificar a manutenção das condições de habilitação exigidas; b) identificar possível razão que impeça a contratação no âmbito do órgão ou entidade, tais como a proibição de contratar com a Administração ou com o Poder Público, bem como ocorrências impeditivas indiretas.

6.6. Constatando-se, junto ao SICAF, a situação de irregularidade do contratado, será providenciada sua notificação, por escrito, para que, no prazo de **05 (cinco) dias corridos**, regularize sua situação ou, no mesmo prazo, apresente sua defesa. O prazo poderá ser prorrogado uma vez, por igual período, a critério do contratante.

6.7. Não havendo regularização ou sendo a defesa considerada improcedente, o contratante deverá comunicar aos órgãos responsáveis pela fiscalização da regularidade

fiscal quanto à inadimplência do contratado, bem como quanto à existência de pagamento a ser efetuado, para que sejam acionados os meios pertinentes e necessários para garantir o recebimento de seus créditos.

6.8. Persistindo a irregularidade, o contratante deverá adotar as medidas necessárias à rescisão contratual nos autos do processo administrativo correspondente, assegurada ao contratado a ampla defesa.

6.9. Havendo a efetiva execução do objeto, os pagamentos serão realizados normalmente, até que se decida pela rescisão do contrato, caso o contratado não regularize sua situação junto ao SICAF.

#### **Prazo de pagamento**

6.10. O pagamento será efetuado no prazo de até **10 (dez) dias úteis** contados do atesto da Nota Fiscal, conforme seção anterior, nos termos da Instrução Normativa SEGES/ME nº 77, de 2022.

6.11. No caso de atraso pelo Contratante, os valores devidos ao contratado serão atualizados monetariamente entre o termo final do prazo de pagamento até a data de sua efetiva realização, mediante aplicação do IPCA - Índice Nacional de Preços ao Consumidor Amplo.

#### **Forma de pagamento**

6.12. O pagamento será realizado por meio de ordem bancária, para crédito em banco, agência e conta corrente indicados pelo contratado.

6.13. Será considerada data do pagamento o dia em que constar como emitida a ordem bancária para pagamento.

6.14. Quando do pagamento, será efetuada a retenção tributária prevista na legislação aplicável.

6.15. Independentemente do percentual de tributo inserido na planilha, quando houver, serão retidos na fonte, quando da realização do pagamento, os percentuais estabelecidos na legislação vigente.

6.16. O contratado regularmente optante pelo Simples Nacional, nos termos da Lei Complementar nº 123, de 2006, não sofrerá a retenção tributária quanto aos impostos e contribuições abrangidos por aquele regime. No entanto, o pagamento ficará condicionado à apresentação de comprovação, por meio de documento oficial, de que faz jus ao tratamento tributário favorecido previsto na referida Lei Complementar.

#### **Antecipação de pagamento**

6.17. A presente contratação não permite a antecipação de pagamento.

#### **Cessão de crédito**

6.18. É vedada a cessão de crédito, de qualquer natureza, em relação à Administração, pois o Termo de Contrato será substituído por instrumento equivalente.

### **7. FORMA E CRITÉRIOS DE SELEÇÃO DO FORNECEDOR E REGIME DE EXECUÇÃO**

7.1. O fornecedor será selecionado por meio da realização de procedimento de dispensa de licitação, na forma eletrônica, com fundamento na hipótese do inciso II, do art. 75, da Lei n.º 14.133/2021 (indicar um dos incisos do art. 75, da Lei n.º 14.133/2021, conforme o caso concreto), que culminará com a seleção da proposta de menor preço por item.

7.1.1. Se o fornecedor selecionado se recusar ou deixar de entregar o objeto do presente procedimento, a Administração poderá convocar, em ordem, os proponentes subsequentes para:

7.1.1.1. Negociar o fornecimento parcial dos itens remanescentes, em condições iguais ou superiores aos produtos ofertados, mantendo os preços iguais ou menores ao fornecedor anteriormente selecionado; e

7.1.1.2. Negociar o fornecimento total dos itens remanescentes em condições iguais ou superiores aos produtos ofertados, desde que os preços estejam conforme os limites estabelecidos neste Termo de Referência.

### **Forma de fornecimento**

7.2. O fornecimento do objeto será integral.

### **Exigências de habilitação**

7.3. Previamente à celebração do contrato, a Administração verificará o eventual descumprimento das condições para contratação, especialmente quanto à existência de sanção que a impeça, mediante a consulta a cadastros informativos oficiais, tais como:

- a) SICAF;
- b) Cadastro Nacional de Empresas Inidôneas e Suspensas - CEIS, mantido pela Controladoria-Geral da União ([www.portaldatransparencia.gov.br/ceis](http://www.portaldatransparencia.gov.br/ceis));
- c) Cadastro Nacional de Empresas Punidas – CNEP, mantido pela Controladoria-Geral da União (<https://www.portaltransparencia.gov.br/sancoes/cnep>)

7.4. A consulta aos cadastros será realizada em nome da empresa interessada e de seu sócio majoritário, por força do artigo 12 da Lei nº 8.429, de 1992, que prevê, dentre as sanções impostas ao responsável pela prática de ato de improbidade administrativa, a proibição de contratar com o Poder Público, inclusive por intermédio de pessoa jurídica da qual seja sócio majoritário.

7.5. Caso conste na Consulta de Situação do interessado a existência de Ocorrências Impeditivas Indiretas, o gestor diligenciará para verificar se houve fraude por parte das empresas apontadas no Relatório de Ocorrências Impeditivas Indiretas.

7.6. A tentativa de burla será verificada por meio dos vínculos societários, linhas de fornecimento similares, dentre outros.

7.7. O interessado será convocado para manifestação previamente a uma eventual negativa de contratação.

7.8. Caso atendidas as condições para contratação, a habilitação do interessado será verificada por meio do SICAF, nos documentos por ele abrangidos.

7.9. É dever do interessado manter atualizada a respectiva documentação constante do SICAF, ou encaminhar, quando solicitado pela Administração, a respectiva documentação atualizada.

7.10. Não serão aceitos documentos de habilitação com indicação de CNPJ/CPF diferentes, salvo aqueles legalmente permitidos.

7.11. Se o interessado for a matriz, todos os documentos deverão estar em nome da matriz, e se o fornecedor for a filial, todos os documentos deverão estar em nome da filial, exceto para atestados de capacidade técnica, caso exigidos, e no caso daqueles documentos que, pela própria natureza, comprovadamente, forem emitidos somente em nome da matriz.

7.12. Serão aceitos registros de CNPJ de fornecedor matriz e filial com diferenças de números de documentos pertinentes ao CND e ao CRF/FGTS, quando for comprovada a centralização do recolhimento dessas contribuições.

7.13. Para fins de habilitação, deverá o interessado comprovar os seguintes requisitos, que serão exigidos conforme sua natureza jurídica:

#### **Habilitação jurídica**

7.14. Pessoa física: cédula de identidade (RG) ou documento equivalente que, por força de lei, tenha validade para fins de identificação em todo o território nacional;

7.15. Empresário individual: inscrição no Registro Público de Empresas Mercantis, a cargo da Junta Comercial da respectiva sede;

7.16. Microempreendedor Individual - MEI: Certificado da Condição de Microempreendedor Individual - CCMEI, cuja aceitação ficará condicionada à verificação da autenticidade no sítio <https://www.gov.br/empresas-e-negocios/pt-br/empreendedor>;

7.17. Sociedade empresária, sociedade limitada unipessoal – SLU ou sociedade identificada como empresa individual de responsabilidade limitada - EIRELI: inscrição do ato constitutivo, estatuto ou contrato social no Registro Público de Empresas Mercantis, a cargo da Junta Comercial da respectiva sede, acompanhada de documento comprobatório de seus administradores;

7.18. Sociedade empresária estrangeira: portaria de autorização de funcionamento no Brasil, publicada no Diário Oficial da União e arquivada na Junta Comercial da unidade federativa onde se localizar a filial, agência, sucursal ou estabelecimento, a qual será considerada como sua sede, conforme Instrução Normativa DREI/ME n.º 77, de 18 de março de 2020.

7.19. Sociedade simples: inscrição do ato constitutivo no Registro Civil de Pessoas Jurídicas do local de sua sede, acompanhada de documento comprobatório de seus administradores;

7.20. Filial, sucursal ou agência de sociedade simples ou empresária: inscrição do ato constitutivo da filial, sucursal ou agência da sociedade simples ou empresária, respectivamente, no Registro Civil das Pessoas Jurídicas ou no Registro Público de Empresas Mercantis onde opera, com averbação no Registro onde tem sede a matriz.

7.21. Sociedade cooperativa: ata de fundação e estatuto social, com a ata da assembleia que o aprovou, devidamente arquivado na Junta Comercial ou inscrito no Registro Civil das Pessoas Jurídicas da respectiva sede, além do registro de que trata o art. 107 da Lei nº 5.764, de 16 de dezembro 1971.

7.22. Agricultor familiar: Declaração de Aptidão ao Pronaf – DAP ou DAP-P válida, ou, ainda, outros documentos definidos pela Secretaria Especial de Agricultura Familiar e do

Desenvolvimento Agrário, nos termos do art. 4º, §2º do Decreto nº 10.880, de 2 de dezembro de 2021.

7.23. Produtor Rural: matrícula no Cadastro Específico do INSS – CEI, que comprove a qualificação como produtor rural pessoa física, nos termos da Instrução Normativa RFB n. 971, de 13 de novembro de 2009 (arts. 17 a 19 e 165).

7.24. Os documentos apresentados deverão estar acompanhados de todas as alterações ou da consolidação respectiva.

### **Habilitação fiscal, social e trabalhista**

7.25. Prova de inscrição no Cadastro Nacional de Pessoas Jurídicas ou no Cadastro de Pessoas Físicas, conforme o caso;

7.26. Prova de regularidade fiscal perante a Fazenda Nacional, mediante apresentação de certidão expedida conjuntamente pela Secretaria da Receita Federal do Brasil (RFB) e pela Procuradoria-Geral da Fazenda Nacional (PGFN), referente a todos os créditos tributários federais e à Dívida Ativa da União (DAU) por elas administrados, inclusive aqueles relativos à Seguridade Social, nos termos da Portaria Conjunta nº 1.751, de 02 de outubro de 2014, do Secretário da Receita Federal do Brasil e da Procuradora-Geral da Fazenda Nacional.

7.27. Prova de regularidade com o Fundo de Garantia do Tempo de Serviço (FGTS);

7.28. declaração de que não emprega menor de 18 anos em trabalho noturno, perigoso ou insalubre e não emprega menor de 16 anos, salvo menor, a partir de 14 anos, na condição de aprendiz, nos termos do artigo 7º, XXXIII, da Constituição;

7.29. Prova de inexistência de débitos inadimplidos perante a Justiça do Trabalho, mediante a apresentação de certidão negativa ou positiva com efeito de negativa, nos termos do Título VII-A da Consolidação das Leis do Trabalho, aprovada pelo Decreto-Lei nº 5.452, de 1º de maio de 1943;

7.30. Prova de inscrição no cadastro de contribuintes Estadual ou Municipal relativo ao domicílio ou sede do fornecedor, pertinente ao seu ramo de atividade e compatível com o objeto contratual;

7.31. Prova de regularidade com a Fazenda Estadual ou Municipal do domicílio ou sede do fornecedor, relativa à atividade em cujo exercício contrata ou concorre;

7.32. Caso o fornecedor seja considerado isento dos tributos Estadual ou Municipal relacionados ao objeto contratual, deverá comprovar tal condição mediante a apresentação de declaração da Fazenda respectiva do seu domicílio ou sede, ou outra equivalente, na forma da lei.

7.33. O fornecedor enquadrado como microempreendedor individual que pretenda auferir os benefícios do tratamento diferenciado previstos na Lei Complementar n. 123, de 2006, estará dispensado da prova de inscrição nos cadastros de contribuintes estadual e municipal.

#### **Qualificação Econômico-Financeira**

7.34. Ficam dispensadas as qualificações econômico-financeira.

#### **Qualificação Técnica**

7.36. Declaração de que o interessado tomou conhecimento de todas as informações e das condições locais para o cumprimento das obrigações objeto da contratação;

7.37. A declaração acima poderá ser substituída por declaração formal assinada pelo responsável técnico do interessado acerca do conhecimento pleno das condições e peculiaridades da contratação.

7.39. Sociedades empresárias estrangeiras atenderão à exigência por meio da apresentação, no momento da assinatura do contrato, da solicitação de registro perante a entidade profissional competente no Brasil.



7.40. Comprovação de aptidão para execução de serviço de complexidade tecnológica e operacional equivalente ou superior com o objeto desta contratação, ou com o item pertinente, por meio da apresentação de certidões ou atestados, por pessoas jurídicas de direito público ou privado, ou regularmente emitido(s) pelo conselho profissional competente, quando for o caso.

7.41. Para fins da comprovação de que trata este subitem, os atestados deverão testemunhar a respeito de que a proponente cumpriu, em outras experiências, pelo menos 20% (vinte por cento) do valor unitário de cada item vencedor da presente contratação.

7.42. Será admitida, para fins de comprovação de quantitativo mínimo, a apresentação e o somatório de diferentes atestados, mesmo que referentes a contratos não executados de forma concomitante.

7.43. Os atestados de capacidade técnica poderão ser apresentados em nome da matriz ou da filial da empresa licitante.

7.44. O licitante disponibilizará todas as informações necessárias à comprovação da legitimidade dos atestados, apresentando, quando solicitado pela Administração, cópia do contrato que deu suporte à contratação, endereço atual da contratante e local em que foi executado o objeto contratado, dentre outros documentos

7.45. No caso de sociedade de constituída sob a forma de cooperativa, será exigida a seguinte documentação complementar:

7.45.1. A relação dos cooperados que atendem aos requisitos técnicos exigidos para a contratação e que executarão o contrato, com as respectivas atas de inscrição e a comprovação de que estão domiciliados na localidade da sede da cooperativa, respeitado o disposto nos arts. 4º, inciso XI, 21, inciso I e 42, §§2º a 6º da Lei n. 5.764, de 1971;

7.45.2. A declaração de regularidade de situação do contribuinte individual – DRSCI, para cada um dos cooperados indicados;

7.45.3. A comprovação do capital social proporcional ao número de cooperados necessários à execução contratual;

7.45.4. O registro previsto na Lei n. 5.764, de 1971, art. 107;

7.45.5. A comprovação de integração das respectivas quotas-partes por parte dos cooperados que executarão o contrato; e

7.45.6. Os seguintes documentos para a comprovação da regularidade jurídica da cooperativa: a) ata de fundação; b) estatuto social com a ata da assembleia que o aprovou; c) regimento dos fundos instituídos pelos cooperados, com a ata da assembleia; d) editais de convocação das três últimas assembleias gerais extraordinárias; e) três registros de presença dos cooperados que executarão o contrato em assembleias gerais ou nas reuniões seccionais; e f) ata da sessão que os cooperados autorizaram a cooperativa a contratar o objeto da contratação direta;

7.45.7. A última auditoria contábil-financeira da cooperativa, conforme dispõe o art. 112 da Lei n. 5.764, de 1971, ou uma declaração, sob as penas da lei, de que tal auditoria não foi exigida pelo órgão fiscalizador.

## **10. ADEQUAÇÃO FINANCEIRA**

a) código de despesa: 02.01.01 expediente/papelaria/utensílios

b) Conta Contábil: 4.01.01.12.02.0005 - custos com material de uso e consumo

## **11. SANÇÕES**

11.1. Comete infração administrativa o fornecedor que cometer quaisquer das infrações previstas no art. 155, n° da Lei nº 14.133, de 2021.

11.2. O fornecedor que cometer qualquer das infrações discriminadas art. 155, n° da Lei nº 14.133, de 2021, sem prejuízo da responsabilidade civil e criminal, às seguintes sanções:

a) Advertência, quando não se justificar a imposição de penalidade mais grave;

b) Multa de até 30% (trinta por cento) sobre o valor estimado do(s) item(s) prejudicado(s) pela conduta do fornecedor;

c) Impedimento de licitar e contratar no âmbito da Administração Pública direta e indireta do ente federativo que tiver aplicado a sanção, pelo prazo máximo de 3 (três) anos, quando não se justificar a imposição de penalidade mais grave;

d) Declaração de inidoneidade para licitar ou contratar, que impedirá o responsável de licitar ou contratar no âmbito da Administração Pública direta e indireta de todos os entes federativos, pelo prazo mínimo de 3 (três) anos e máximo de 6 (seis) anos, quando não se justificar a imposição de penalidade mais grave;

11.3. Na aplicação das sanções serão considerados:

11.3.1. a natureza e a gravidade da infração cometida;

11.3.2. as peculiaridades do caso concreto;

11.3.3. as circunstâncias agravantes ou atenuantes;

11.3.4. os danos que dela provierem para a Administração Pública;

11.3.5. a implantação ou o aperfeiçoamento de programa de integridade, conforme normas e orientações dos órgãos de controle.

11.4. Se a multa aplicada e as indenizações cabíveis forem superiores ao valor de pagamento eventualmente devido pela Administração ao contratado, além da perda desse valor, a diferença será descontada será cobrada judicialmente ou por acordo entre as partes.

11.5. A aplicação das sanções previstas neste Termo de Referência não exclui, em hipótese alguma, a obrigação de reparação integral do dano causado à Administração Pública.

11.6. A penalidade de multa pode ser aplicada cumulativamente com as demais sanções.

11.7. Se, durante o processo de aplicação de penalidade, houver indícios de prática de infração administrativa tipificada pela Lei nº 12.846, de 1º de agosto de 2013, como ato

lesivo à administração pública nacional ou estrangeira, cópias do processo administrativo necessárias à apuração da responsabilidade da empresa deverão ser remetidas à autoridade competente, com despacho fundamentado, para ciência e decisão sobre a eventual instauração de investigação preliminar ou Processo Administrativo de Responsabilização – PAR.

11.8. A apuração e o julgamento das demais infrações administrativas não consideradas como ato lesivo à Administração Pública nacional ou estrangeira nos termos da Lei nº 12.846, de 1º de agosto de 2013, seguirão seu rito normal na unidade administrativa.

11.9. O processamento do PAR não interfere no seguimento regular dos processos administrativos específicos para apuração da ocorrência de danos e prejuízos à Administração Pública Federal resultantes de ato lesivo cometido por pessoa jurídica, com ou sem a participação de agente público.

11.10. A aplicação de qualquer das penalidades previstas realizar-se-á em processo administrativo que assegurará o contraditório e a ampla defesa ao fornecedor/adjudicatário, observando-se o procedimento previsto na Lei nº 14.133, de 2021, e subsidiariamente na Lei nº 9.784, de 1999.

## **12. DAS DISPOSIÇÕES GERAIS**

12.1. O procedimento será divulgado e realizado no Sistema Compras.gov.br e no Portal Nacional de Contratações Públicas - PNCP, e, automaticamente, comunicado aos fornecedores registrados no Sistema de Registro Cadastral Unificado - SICAF, por mensagem eletrônica, na correspondente linha de fornecimento que pretende atender.

12.2. No caso de todos os fornecedores restarem desclassificados ou inabilitados (procedimento fracassado), a Administração poderá:

12.2.1. republicar o presente procedimento com uma nova data;

12.2.2. valer-se, para a contratação, de proposta obtida na pesquisa de preços que serviu de base ao procedimento, se houver, privilegiando-se os menores preços, sempre que possível, e desde que atendidas às condições de habilitação exigidas.

12.2.3. fixar prazo para que possa haver adequação das propostas ou da documentação de habilitação, conforme o caso.

12.3. As providências dos subitens 12.2.1 e 12.2.2 acima poderão ser utilizadas se não houver o comparecimento de quaisquer fornecedores interessados (procedimento deserto).

12.4. Havendo a necessidade de realização de ato de qualquer natureza pelos fornecedores, cujo prazo não conste deste procedimento de contratação direta, deverá ser atendido o prazo indicado pelo agente competente da Administração na respectiva notificação.

12.5. Caberá ao fornecedor acompanhar as operações, ficando responsável pelo ônus decorrente da perda do negócio diante da inobservância de quaisquer mensagens emitidas pela Administração ou de sua desconexão.

12.6. Não havendo expediente ou ocorrendo qualquer fato superveniente que impeça a realização do certame na data marcada, a sessão será automaticamente transferida para o primeiro dia útil subsequente, no mesmo horário anteriormente estabelecido, desde que não haja comunicação em contrário.

12.7. Os horários estabelecidos na divulgação deste procedimento e durante o envio de lances observarão o horário de Brasília-DF, inclusive para contagem de tempo e registro no Sistema e na documentação relativa ao procedimento.

12.8. No julgamento das propostas e da habilitação, a Administração poderá sanar erros ou falhas que não alterem a substância das propostas, dos documentos e sua validade jurídica, mediante despacho fundamentado, registrado em ata e acessível a todos, atribuindo-lhes validade e eficácia para fins de habilitação e classificação.

12.9. As normas disciplinadoras deste Termo de Referência serão sempre interpretadas em favor da ampliação da disputa entre os interessados, desde que não comprometam o interesse da Administração, o princípio da isonomia, a finalidade e a segurança da contratação.

12.10. Os fornecedores assumem todos os custos de preparação e apresentação de suas propostas e a Administração não será, em nenhum caso, responsável por esses custos, independentemente da condução ou do resultado do processo de contratação.

**Assinado eletronicamente por:**

<b>Nome completo</b>	<b>Lotação</b>	<b>Matrícula</b>
BRENEY GONÇALVES PEREIRA	DAF/GEAD	2641-7
ANDRÉ JESUS DE OLIVEIRA	DAF/GLOG	1052-9

**TERMO DE REFERÊNCIA FESAÚDE N.º 009/2024 – Versão 01**

*Aquisição de utensílios em geral*

**Apêndice 1 – Descrição detalhada do objeto**

ITEM	ESPECIFICAÇÃO	UNIDADE DE MEDIDA	QUANTIDADE
1	<b>RELÓGIO DE PAREDE.</b> Redondo com mostrador branco e números arábicos, alimentação 01 pilha aa ( <b>inclusa</b> ). Produzido com caixa em polipropileno na cor branca e lente em acrílico translúcido. Aproximadamente 24 cm de diâmetro.	Unidade	120



**Imagem 1: Ilustração do relógio de parede**

ITEM	ESPECIFICAÇÃO	UNIDADE DE MEDIDA	QUANTIDADE
2	<b>DISPENSADOR PARA COPOS (DESCARTE).</b> Dispensador de copos usados com 2 tubos (copos de água), fabricado em plástico poliestireno de alto impacto. Capacidade: 300 copos. Medidas: 75 x 19,5 x 12cm (AxLxP). Tubo: 8,5cm (diâmetro).	Unidade	30



**Imagem 2: Ilustração do dispensador para copos (descarte)**



ITEM	ESPECIFICAÇÃO	UNIDADE DE MEDIDA	QUANTIDADE
3	<p><b>PALETS (PEQUENO).</b> Super Estrado 50x50x4,5cm Preto Material: Polietileno de alta Densidade, com proteção UV (resistente aos raios solares e suporta temperaturas negativas de até -35º. C). Dimensões: 50cm Largura x 50cm Comprimento x 4,5cm altura. Maior distância de seu produto do solo, evitando umidade e perda de produto. Capacidade de Carga: 20 toneladas por m<sup>2</sup>. (capacidade estática). O mais resistente da Categoria. Peso: 1,700kg por peça. Pode ser utilizado em: Câmaras frias, Academias, Pisos para trânsito de pessoas, revestimento de baú de caminhões, estoque de mercadorias, etc. Dimensões: 50x 4,5 x 50. Peso: 1.7 kg.</p>	Unidade	120

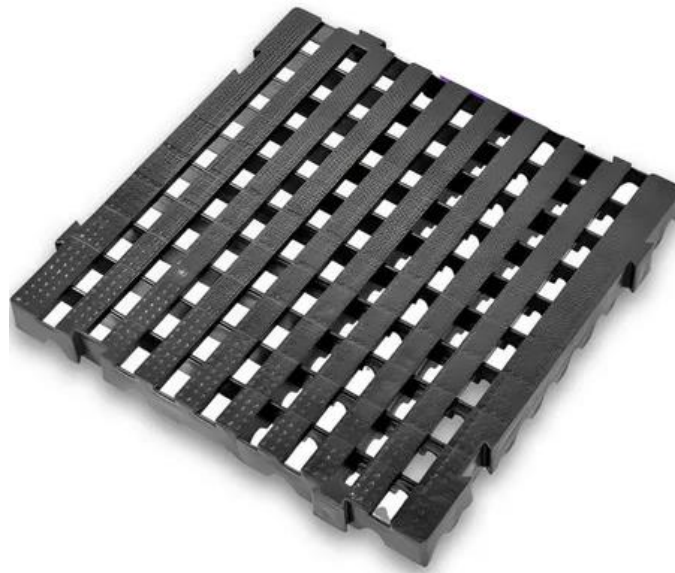

**Imagem 3: Ilustração do palets (pequeno)**

ITEM	ESPECIFICAÇÃO	UNIDADE DE MEDIDA	QUANTIDADE
4	<b>PORTA COPOS (ARMAZENADOR).</b> Dispenser / armazenador de copos descartáveis de água (180 a 200) em inox, com capacidade para 100 copos, com garras na base para ajuste da saída dos copos e abas para fixação em parede, acompanhado de parafusos e buchas. Medidas aproximadas: 50 x 7cm (A x D).	Unidade	30



**Imagem 4: Ilustração do porta copos (armazenador)**

ITEM	ESPECIFICAÇÃO	UNIDADE DE MEDIDA	QUANTIDADE
5	<b>SUORTE PARA DESCARPCK.</b> Suporte para descarpak 7 litros. Dimensões: - Frente: 21,2cm (Mínimo) - Altura: 21,0cm (Mínimo) - Profundidade: 16,2cm (Mínimo)	Unidade	15



**Imagem 5: Ilustração do suporte para descarpck**

ITEM	ESPECIFICAÇÃO	UNIDADE DE MEDIDA	QUANTIDADE
6	<b>TERMÔMETRO PARA CAIXA TÉRMICA</b> , máximo e mínimo, para geladeira e freezer com faixa de temperatura de - 35º c a 50º c, com proteção plástica. Com capacidade de memorizar as temperaturas, comandos individuais, cabo com ponta inoxidável de três metros.	Unidade	60



**Imagem 6: Ilustração do termômetro para caixa térmica**

ITEM	ESPECIFICAÇÃO	UNIDADE DE MEDIDA	QUANTIDADE
7	<b>TERMO-HIGRÔMETRO, TIPO DIGITAL</b> , fonte alimentação bateria, dimensões aproximadas: altura 110 mm, comprimento 70 mm, espessura 20 mm, especificações técnicas: faixa de temperatura interna: -10+50°C faixa de temperatura externa: -50+70°C faixa de umidade: 15% a 95%, aplicação monitoramento temperatura e umidade; o aparelho deverá ser resistente e de fácil instalação conter cabos, fios e todos os acessórios para seu perfeito estado de funcionamento.	Unidade	12



Imagem 7: Ilustração do termo-higrômetro, tipo digital

### ANEXO III – PLANILHA ORÇAMENTÁRIA

N	Especificações	Unidade de Medida	Qty	VALOR MÁXIMO ACEITÁVEL	
				Valor Unitário	Valor Total
1	RELÓGIO DE PAREDE (COM PILHA)	Unid.	120	R\$ 46,60	R\$ 5.592,00
2	DISPENSADOR PARA COPOS COM 02 TUBOS	Unid.	30	R\$ 41,76	R\$ 1.252,80
3	PALET PEQUENO PEAD 50X50	Unid.	120	R\$ 43,12	R\$ 5.174,40
4	PORTA COPOS EM INOX	Unid.	30	R\$ 60,15	R\$ 1.804,50
5	SUPORTE PARA DESCARPACK 7LITROS	Unid.	15	R\$ 37,71	R\$ 565,65
6	TERMOMETRO PARA CAIXA TÉRMICA	Unid.	60	R\$ 72,20	R\$ 4.332,00
7	TERMO HIDROMETRO DIGITAL	Unid.	12	R\$ 68,27	R\$ 819,24

## ANEXO IV – MINUTA ORDEM DE COMPRA

Ordem de Compra: xxxx/2023  
Processo: xxxxxx/2023



Fundação Estatal de Saúde de Niterói  
CNPJ: 34.906.284/0001-00  
Rua Santa Clara, 102 - Ponta da Areia  
CEP 24.040-050 - Niterói/RJ

### Dados Gerais

Objeto	Utensílios PMF	E-mail	
Fornecedor		Data do Pedido	
CNPJ		Data de Entrega	
Telefone		ARPs	

### Informações para Entrega

Endereço	Av. Presidente Roosevelt, 1603, Bom Retiro, São Gonçalo - RJ Cep: 24.726-060 (Galpão PVAX)		
Horário	Sob Agendamento	Contato	<a href="mailto:arp@fesaude.niteroi.rj.gov.br">arp@fesaude.niteroi.rj.gov.br</a>

### Itens do Pedido

Nº Item no TR	Descrição	Qty.	Valor Unit.	Valor Total
1	Descrição detalhada	0	R\$ -	R\$ -
			Total:	R\$ -

### Observações

Os itens devem ser entregues de acordo com as **características e especificações discriminadas no Termo de Referência** anexo ao **Aviso de Dispensa Eletrônica XXX/2023**.

### Execução Financeira do Contrato ou ARP

Total do Contrato / ARP	
Saldo Anterior	
Saldo Atualizado	R\$ -

### Pagamento

Prazo	10 dias úteis após o ateste da nota fiscal
Forma	Transferência Bancária ou Boleto

Assinatura Eletrônica: